

ส่วนที่ ๑ ข้อมูลทั่วไป

๑. บริบททั่วไป

ชื่อโรงเรียน	โรงเรียนไตรโยคน้อยวิทยา
สังกัด	สำนักงานเขตพื้นที่การศึกษามัธยมศึกษา เขต ๘
ที่ตั้ง	๒๐ หมู่ ๓ ต.ท่าเสา อ.ไตรโยค จ.กาญจนบุรี ๗๑๑๕๐
วันก่อตั้ง	วันที่ ๗ เดือนเมษายน พ.ศ.๒๕๓๖
ครูใหญ่คนแรก	นายสำเนา โพธิ์ทอง
เนื้อที่	๕๐ ไร่ ๑ งาน ๔๗ ตารางวา
ประเภทสถานศึกษา	สหศึกษา นักเรียนไป-กลับ
จัดการศึกษา	มัธยมศึกษาตอนต้น – มัธยมศึกษาตอนปลาย
จำนวนนักเรียน	๔๔๙ คน
จำนวนครูและบุคลากร	ผู้บริหาร ๒ คน ครูประจำการ ๒๓ คน พนักงานราชการ ๒ คน ลูกจ้างชั่วคราว ๑ คน ครูอัตราจ้าง ๓ คน เจ้าหน้าที่ธุรการ ๑ คน แม่บ้าน ๑ คน
สีประจำโรงเรียน	เทา - เขียว
ต้นไม้ประจำโรงเรียน	ต้นไทร
อักษรย่อ	ท.น.ว.
เว็บไซต์	http://www.syn.ac.th
อีเมล	-
โทรศัพท์	๐-๓๔๕๖๕-๐๖๕ โทรสาร ๐-๓๔๕๖-๕๐๖๕
วิสัยทัศน์	“โรงเรียนไตรโยคน้อยวิทยาเป็นโรงเรียนคุณภาพที่ทันสมัย บูรณาการความร่วมมือจากทุกภาคส่วน ในการพัฒนาการศึกษา ตามหลักปรัชญาของเศรษฐกิจพอเพียง”
ปรัชญา	ความรู้ดี มีวินัย ใฝ่สัจจะ เสียสละเพื่อสังคม นิยมประชาธิปไตย
อัตลักษณ์	ความรู้ดี มีจิตสาธารณะ
เอกลักษณ์	งานสวนพฤกษศาสตร์โรงเรียน
คติพจน์	ปัญญา ประสพสุข ใฝ่ดี
ผู้บริหารโรงเรียน	นายบุญเลิศ แสงทอง
ประธานคณะกรรมการสถานศึกษา	นายไพโรจน์ ผ่องเกษม

๒. ประวัติโรงเรียน

โรงเรียนไทรโยคน้อยวิทยา เริ่มเปิดสอนครั้งแรกระดับชั้นมัธยมศึกษาปีที่ ๑ จำนวน ๑ ห้องเรียน โดยใช้ศาลาการเปรียญวัดน้ำตก โรงเรียนไทรโยคน้อยวิทยาเป็นสาขาของโรงเรียนไทรโยคมัธยมศึกษาตอนต้นวิทยา ขณะนั้นตำบลท่าเสา ยังไม่มีโรงเรียนมัธยมศึกษา นักเรียนส่วนใหญ่จึงต้องเดินทางไปเรียนที่อำเภอไทรโยค และโรงเรียนในอำเภอเมืองกาญจนบุรี ซึ่งการเดินทางยากลำบากค่าใช้จ่ายสูง ชาวบ้านฐานะค่อนข้างยากจน ส่วนมากประกอบอาชีพรับจ้าง จนกระทั่งโรงเรียนได้รับการบริจาคที่ดินจากคหบดี ๔ ท่านคือคุณอรุณ เปรมปราศรัย คุณชูพักตร์ มณีกาญจน์ คุณนิมิต เกียรติกมลวงษ์ และคุณธนู อัครพิศาลบุลย์ ซึ่งต่อมาพระครูนิโครธโยคาวีรภัทท์เจ้าอาวาสวัดน้ำตก และนายประทุม เครือเมฆ ผู้อำนวยการโรงเรียนไทรโยคมัธยมศึกษาตอนต้นวิทยาในขณะนั้น รวมทั้งชาวบ้านท่าเสา ได้ร่วมกันขอเปิดโรงเรียนเป็นโรงเรียนไทรโยคน้อยวิทยา

กระทรวงศึกษาธิการ จึงประกาศโรงเรียนไทรโยคน้อยวิทยาขึ้นในวันที่ ๗ เมษายน ๒๕๓๖ และในปีการศึกษา ๒๕๓๙ ได้เข้าโครงการขยายโอกาสทางการศึกษา เปิดสอนในระดับชั้นมัธยมศึกษาปีที่ ๔ – ๖ และได้รับการคัดเลือกเข้าโครงการปฏิรูปการศึกษา

ปี พ.ศ. ๒๕๔๑ ได้รับคัดเลือกเข้าโครงการห้องสมุดเฉลิมพระเกียรติ

ปี พ.ศ. ๒๕๔๗ ได้เข้าโครงการสวนพฤกษศาสตร์โรงเรียน และได้รับป้ายสนองงานฯ จากสมเด็จพระเทพรัตนราชสุดาฯ สยามบรมราชกุมารี

ปี พ.ศ. ๒๕๕๕ ได้รับป้ายสนองพระราชดำริ โครงการอนุรักษ์พันธุกรรมพืชอันเนื่องมาจากพระราชดำริ สมเด็จพระเทพรัตนราชสุดาฯ สยามบรมราชกุมารี

ปี พ.ศ. ๒๕๕๖ ได้รับเกียรติบัตรสวนพฤกษศาสตร์โรงเรียน ชั้นที่ ๑ โครงการอนุรักษ์พันธุกรรมพืชอันเนื่องมาจากพระราชดำริ สมเด็จพระเทพรัตนราชสุดาฯ สยามบรมราชกุมารี (อพ.สธ.)

ปี พ.ศ. ๒๕๕๖ ประเมินผ่านโรงเรียนในฝันรุ่นที่ ๓

ปี พ.ศ. ๒๕๕๖ ได้เข้าโครงการโรงเรียนดำเนินงานหลักปรัชญาของเศรษฐกิจพอเพียง

ปี พ.ศ. ๒๕๕๘ ได้เข้าโครงการโรงเรียนปลอดขยะ และได้รับคัดเลือกผ่านเข้ารอบที่ ๑ ในการประกวดโรงเรียนปลอดขยะ ๖๑ โรงเรียน ๖๑ พรรษา เฉลิมพระเกียรติสมเด็จพระเทพรัตนราชสุดาฯ สยามบรมราชกุมารี

ปี พ.ศ. ๒๕๕๙ ได้รับรางวัลสถานศึกษาต้นแบบสิ่งแวดล้อมศึกษา

ปี พ.ศ. ๒๕๕๙ ได้รับรางวัล ๑ โรงเรียน ๑ นวัตกรรม

ปี พ.ศ. ๒๕๖๓ ได้รับรางวัลเหรียญทอง หนึ่งในโรงเรียน นวัตกรรม ประจำปี ๒๕๖๓ ระดับภูมิภาค ชื่อผลงาน การพัฒนาส่งเสริมการใช้แหล่งเรียนรู้ในท้องถิ่นเพื่อพัฒนาคุณภาพผู้เรียนด้วย ๖ A Battery cycle

ปี ๒๕๖๓ ได้รับรางวัลระดับเหรียญทองแดง หนึ่งในโรงเรียน นวัตกรรม ประจำปี ๒๕๖๓ ระดับภูมิภาค ชื่อผลงาน การพัฒนาส่งเสริมการใช้แหล่งเรียนรู้ในท้องถิ่นเพื่อพัฒนาคุณภาพผู้เรียนด้วย ๖ A Battery cycle จากสำนักงานเลขาธิการคุรุสภา

ปี ๒๕๖๓ ได้รับรางวัลโรงเรียนวิถีพุทธชั้นนำรุ่นที่ ๑๑

ปี ๒๕๖๓ เข้าร่วมโครงการส่งเสริมเวที และประชาคมเพื่อการจัดทำรูปแบบ และแนวทางพัฒนาหลักสูตรต่อเนื่องเชื่อมโยงการศึกษาขั้นพื้นฐานกับอาชีวศึกษา และอุดมศึกษา สำนักศึกษาธิการภาค ๓ ปีงบประมาณ พ.ศ.๒๕๖๓

รายชื่อผู้บริหารโรงเรียนตั้งแต่อดีตจนถึงปัจจุบัน

นายสำเนา	โพธิ์ทอง	พ.ศ. ๒๕๓๖- ๒๕๓๙
นางอุไร	คงพิกุล	พ.ศ.๒๕๓๙ – ๒๕๔๒
นายสมบัติ	อำนาจ	พ.ศ.๒๕๔๒ – ๒๕๔๔
นายถวิล	ศรีใจงาม	พ.ศ.๒๕๔๔ – ๒๕๔๖
นางนภาลัย	สงวนวงษ์	พ.ศ.๒๕๔๖ – ๒๕๔๘
นางปราณี	ปานนาค	พ.ศ.๒๕๔๘ – ๒๕๕๓
นางอาลัย	พรหมชนะ	พ.ศ.๒๕๕๔ - ๒๕ พฤศจิกายน ๒๕๕๕
นายชนะ	อปราชิตา	๒๖ พฤศจิกายน ๒๕๕๕ ถึง ๙ มกราคม ๒๕๕๗
นายอภิเชษฐ์	เกตุกร	๖ มีนาคม ๒๕๕๗ ถึง ๒๐ ธันวาคม ๒๕๕๘
นายไชยพร	มะลิลา	๒๑ ธันวาคม ๒๕๕๘ ถึง ๒๖ มีนาคม ๒๕๖๒
นางวิษณุณี	บุญทวี	๒๗ มีนาคม ๒๕๖๒ ถึง ๒๖ ตุลาคม ๒๕๖๓
นายบุญเลิศ	แสงทอง	๓๐ ตุลาคม ๒๕๖๓ ถึงปัจจุบัน

๓. ข้อมูลด้านอาคารสถานที่

๑. อาคารเรียน ๒ ชั้น (แบบเบ็ดเสร็จ ๑ ก)	จำนวน	๑	หลัง
๒. อาคารเรียนชั้นเดียว (แบบเบ็ดเสร็จ ข)	จำนวน	๑	หลัง
๓. อาคารเรียน ๓ ชั้น (แบบ ๒๑๖ ล)	จำนวน	๑	หลัง
๔. อาคารเรียน 216 ล/57-ก	จำนวน	๑	หลัง
๕. อาคารโรงฝึกงานชั้นเดียว (แบบเบ็ดเสร็จ ค)	จำนวน	๑	หลัง
๖. อาคารเรียนกึ่งถาวร	จำนวน	๑	หลัง
๗. หอประชุม แบบ ๑๐๐/๒๗	จำนวน	๑	หลัง
๘. โรงอาหาร(เก่า) ๓๐๐ ที่นั่ง	จำนวน	๑	หลัง
๙. โรงอาหาร ๓๐๐ ที่นั่ง	จำนวน	๑	หลัง
๑๐. ห้องน้ำห้องส้วม แบบ ๖ ที่/๒๗	จำนวน	๓	หลัง
๑๑. ห้องน้ำห้องส้วม แบบอื่นๆ (FB)	จำนวน	๑	หลัง
๑๒. ถังเก็บน้ำฝน คสล.แบบ ฝ.๓๓	จำนวน	๒	ชุด
๑๓. บ้านพักครูแบบมาตรฐาน ๒๐๕/๒๖	จำนวน	๓	หลัง
๑๔. บ้านพักครูแบบมาตรฐาน ๒๐๓/๒๗	จำนวน	๑	หลัง
๑๕. บ้านพักภารโรง ๒๐๕/๓๒	จำนวน	๑	หลัง
๑๖. สนามตะกร้อ	จำนวน	๑	สนาม
๑๗. สนามฟุตบอล	จำนวน	๑	สนาม
๑๘. สนามเปตอง	จำนวน	๑	สนาม
๑๙. สนามบาสเก็ตบอล	จำนวน	๒	สนาม
๒๐. สนามฟุตบอล	จำนวน	๑	สนาม
๒๑. อาคารเรือนรักษ์พรรณไม้	จำนวน	๑	หลัง
๒๒. อาคารพระครูนิโครธ โยคาภีรักษ์	จำนวน	๑	หลัง
๒๓. โรงรถ	จำนวน	๒	หลัง

๒๔. สวนพฤกษศาสตร์	จำนวน	๒	ที่
ห้องปฏิบัติการ			
ห้องปฏิบัติการทางภาษา	จำนวน	๑	ห้อง
ห้องเรียนคอมพิวเตอร์	จำนวน	๒	ห้อง
ห้องสืบค้นข้อมูลทางอินเทอร์เน็ต	จำนวน	๑	ห้อง
ห้องสมุด	จำนวน	๑	ห้อง
ห้องวิทยาศาสตร์	จำนวน	๔	ห้อง
ห้องคหกรรม	จำนวน	๑	ห้อง
ห้องเรียนคุณภาพคณิตศาสตร์	จำนวน	๑	ห้อง
ห้องเรียนคุณภาพการงานอาชีพ	จำนวน	๑	ห้อง
ห้องโสตทัศนูปกรณ์	จำนวน	๑	ห้อง
ห้องเรียนคุณภาพภาษาไทย	จำนวน	๑	ห้อง

๔. ข้อมูลผู้เรียน (ข้อมูล ณ ธันวาคม ๒๕๖๓)

ตารางที่ ๑ แสดงข้อมูลนักเรียนระดับชั้นมัธยมศึกษาปีที่ ๑-๖ ปีการศึกษา ๒๕๖๓

ระดับชั้นที่เปิดสอน	จำนวนห้อง	จำนวนผู้เรียนปกติ (คน)		จำนวนผู้เรียนเด็กพิเศษ		รวม
		ชาย	หญิง	ชาย	หญิง	
มัธยมศึกษาปีที่ ๑	๓	๕๒	๕๓	-	-	๑๐๕
มัธยมศึกษาปีที่ ๒	๓	๔๕	๕๑	-	-	๙๖
มัธยมศึกษาปีที่ ๓	๓	๔๖	๕๑	-	-	๙๗
มัธยมศึกษาปีที่ ๔	๓	๒๖	๔๑	-	-	๖๗
มัธยมศึกษาปีที่ ๕	๓	๑๓	๓๐	-	-	๔๓
มัธยมศึกษาปีที่ ๖	๒	๑๓	๒๘	-	-	๔๑
รวมทั้งสิ้น	๑๗	๑๙๕	๒๕๔	-	-	๔๔๙

สัดส่วนของจำนวนนักเรียน : ครู เท่ากับ ๑๗ : ๑

สัดส่วนของจำนวนนักเรียน : ห้อง เท่ากับ ๒๖ : ๑

มีจำนวนครูครบชั้น

ภาระงานสอนของครูโดยเฉลี่ยชั่วโมง : สัปดาห์ เท่ากับ ๒๒ ชั่วโมง/สัปดาห์

๔.๑ จำนวนนักเรียนที่มีสมรรถภาพทางกายตามเกณฑ์ของกรมพลศึกษาหรือสำนักงานกองทุนสนับสนุนการส่งเสริมสุขภาพ (สสส.).....๔๔๙.....คน คิดเป็นร้อยละ...๑๐๐

๔.๒ จำนวนนักเรียนที่มีน้ำหนัก ส่วนสูง ตามเกณฑ์ของกรมอนามัย.....๓๔๑.....คน คิดเป็นร้อยละ ๗๕.๙๕

๔.๓ จำนวนนักเรียนที่มีความบกพร่องเรียนร่วม.....-.....คนคิดเป็นร้อยละ.....

๔.๔ จำนวนนักเรียนต้องการความช่วยเหลือเป็นพิเศษ.....-.....คนคิดเป็นร้อยละ.....

๔.๕ จำนวนนักเรียนที่ออกกลางคัน๒.....คนคิดเป็นร้อยละ.....๐.๔๕.....

๕. ข้อมูลครูและบุคลากร (ข้อมูล ๔ มกราคม ๒๕๖๔)

ตารางที่ ๒ ตารางแสดงจำนวนบุคลากรจำแนกตามเพศ ระดับการศึกษา อายุ ประสบการณ์ทำงาน
ปีการศึกษา ๒๕๖๓

ประเภท บุคลากร	เพศ		ระดับการศึกษาสูงสุด			อายุ เฉลี่ย	ประสบการณ์ ทำงานเฉลี่ย
	ชาย	หญิง	ต่ำกว่า ป.ตรี	ป.ตรี	สูงกว่า ป.ตรี		
ผู้อำนวยการ	๑	-	-	-	๑	๔๙	๒๖
รองผู้อำนวยการ	-	๑	-	-	๑	-	-
ครูประจำการ	๙	๑๗	-	๒๐	๖	๓๕	๑๐
ครูอัตราจ้าง	๑	๒	-	๓	-	๓๐	๕
พนักงานราชการ	๒	-	-	๒	-	๔๐	๑๐
ช่างไฟฟ้า	๑	-	๑	-	-	๕๓	๒๖
พนักงานขับรถ	-	-	-	-	-	-	-
ยาม	-	-	-	-	-	-	-
อื่น ๆ(ระบุ)							
ธุรการ	-	๑	-	๑	-	๔๑	๒
แม่บ้าน	-	๑	๑	-	-	๕๒	๔
รวม	๑๖	๒๒	๓	๒๘	๗	๔๓	๑๓

ตารางที่ ๓ แสดงข้อมูลข้าราชการครูและบุคลากรทางการศึกษา ปีการศึกษา ๒๕๖๓

ที่	ชื่อ - สกุล	ตำแหน่ง	วุฒิ	วิชาเอก	วิชาที่สอน
๑	นายบุญเลิศ แสวงทอง	ผู้อำนวยการ	ค.ม.	บริหารการศึกษา	-
๒	นางวลีรัตน์ ศิริรัตน์ธัญโชค	รองผู้อำนวยการ	ค.ม.	บริหารการศึกษา	-
๓	นายอำนวยการ มาคงกุล	ครู คศ.๓	ค.บ.	อุตสาหกรรมศิลป์	การงานอาชีพ
๔	นางสาวสมพิศ สิทธิประเสริฐ	ครู คศ.๓	ศษ.ม.	บริหารการศึกษา	ภาษาไทย
๕	นางสาวจินดาพร ทองอัม	ครู คศ.๓	ค.บ.	คณิตศาสตร์	คณิตศาสตร์
๖	นางสาวสิวินีย์ ประจำถิ่น	ครู คศ.๓	วท.บ.	ฟิสิกส์	ฟิสิกส์
๗	นายบัณฑิต ดอกเข็ม	ครู คศ.๒	ศษ.ม.	บริหารการศึกษา	สุขศึกษา-พละ
๘	นายอนันต์ กระชอนสุข	ครู คศ.๒	วท.บ.	เคมี	เคมี
๙	นางจันทจิรา ห้วยหงษ์ทอง	ครู คศ.๒	ค.บ.	คณิตศาสตร์	คณิตศาสตร์
๑๐	นางสาวพิมพ์พิชชา สุนจิรัตน์	ครู คศ.๒	ศษ.ม.	บริหารการศึกษา	สังคมศึกษา
๑๑	นางสาวกาญจนา หงษ์โต	ครู คศ.๑	ค.บ.	ภาษาไทย	ภาษาไทย
๑๒	นายบัณฑิต บุญเพชร	ครู คศ.๑	ศษ.ม.	บริหารการศึกษา	เคมี
๑๓	นางสาวพรสุดา แสงงาม	ครู คศ.๑	กศ.บ.	การสอนชีววิทยา	ชีววิทยา
๑๔	นางสาวดารารัตน์ ไชยสาร	ครู คศ.๑	ค.บ.	ภาษาอังกฤษ	ภาษาอังกฤษ
๑๕	นางสาวณัฐกานต์ วงศ์คัย	ครู คศ.๑	ศษ.บ.	การแนะแนว	แนะแนว
๑๖	นางสาวณัฐกาญจน์ แซ่มซ้อย	ครู คศ.๑	ร.ม.	รัฐศาสตร์	สังคม

๑๗	นายพรเทพ พันพุก	ครู คศ.๑	ค.บ.	สังคมศึกษา	สังคม
๑๘	นายยะนัย เลิศธนโยธิน	ครู คศ.๑	ค.บ.	คณิตศาสตร์	คณิตศาสตร์
๑๙	นายคมศักดิ์ จันทโชติ	ครู คศ.๑	วท.บ.	วิทยาการคอมพิวเตอร์	คอมพิวเตอร์
๒๐	นางนลัทพร พูลทิพยานนท์	ครู คศ.๑	ศศ.บ	ภาษาอังกฤษ	ภาษาอังกฤษ
๒๑	นางสาวกอบกุล หลักคำ	ครูผู้ช่วย	ศศ.บ.	ภาษาจีน	ภาษาจีน
๒๒	นายธวัชชัย สุขสำราญ	ครูผู้ช่วย	ค.บ.	ภาษาไทย	ภาษาไทย
๒๓	นายวีรวัฒน์ พนาสนธ์	ครูผู้ช่วย	ค.บ.	ศิลปะ	ศิลปะ
๒๔	นางสาวนภาพร สุขสมกิจ	ครูผู้ช่วย	ค.บ.	สังคมศึกษา	ภาษาไทย
๒๕	นางสาวดาวประดับ เรืองศิริ	ครูผู้ช่วย	บธ.บ.	วุฒิศูอื่น ๆ	คอมพิวเตอร์
๒๖	นายพรพระภาพ ทองแก้ว	พนักงานราชการ	ค.บ.	พลศึกษา	พลศึกษา
๒๗	นายพัฒนศักดิ์ เหลืองสะอาด	พนักงานราชการ	วท.บ.	เครื่องกล	การงานอาชีพ
๒๘	นางสาวชนมน ดาโอภา	ครูอัตราจ้าง	ค.บ.	สังคมศึกษา	นาฏศิลป์
๒๙	นายรัฐติชัย ภูษณะพงษ์	ครูอัตราจ้าง	ค.บ.	ดนตรี	ดนตรี
๓๐	นายอารีย์ จงเจริญ	พนักงานบริการ	ม.ปลาย	-	ช่างไฟฟ้า,ช่างโลหะ
๓๑	นางสมศรี หล้าช่อง	เจ้าหน้าที่ธุรการ	บ.ชบ.	การบัญชี	-
๓๒	นางยุพิน จันทร์หอม	แม่บ้าน	ปวส.	โภชนาการและอาหาร	ทำความสะอาด

แผนผังโรงเรียนไตรโยคน้อยวิทยา

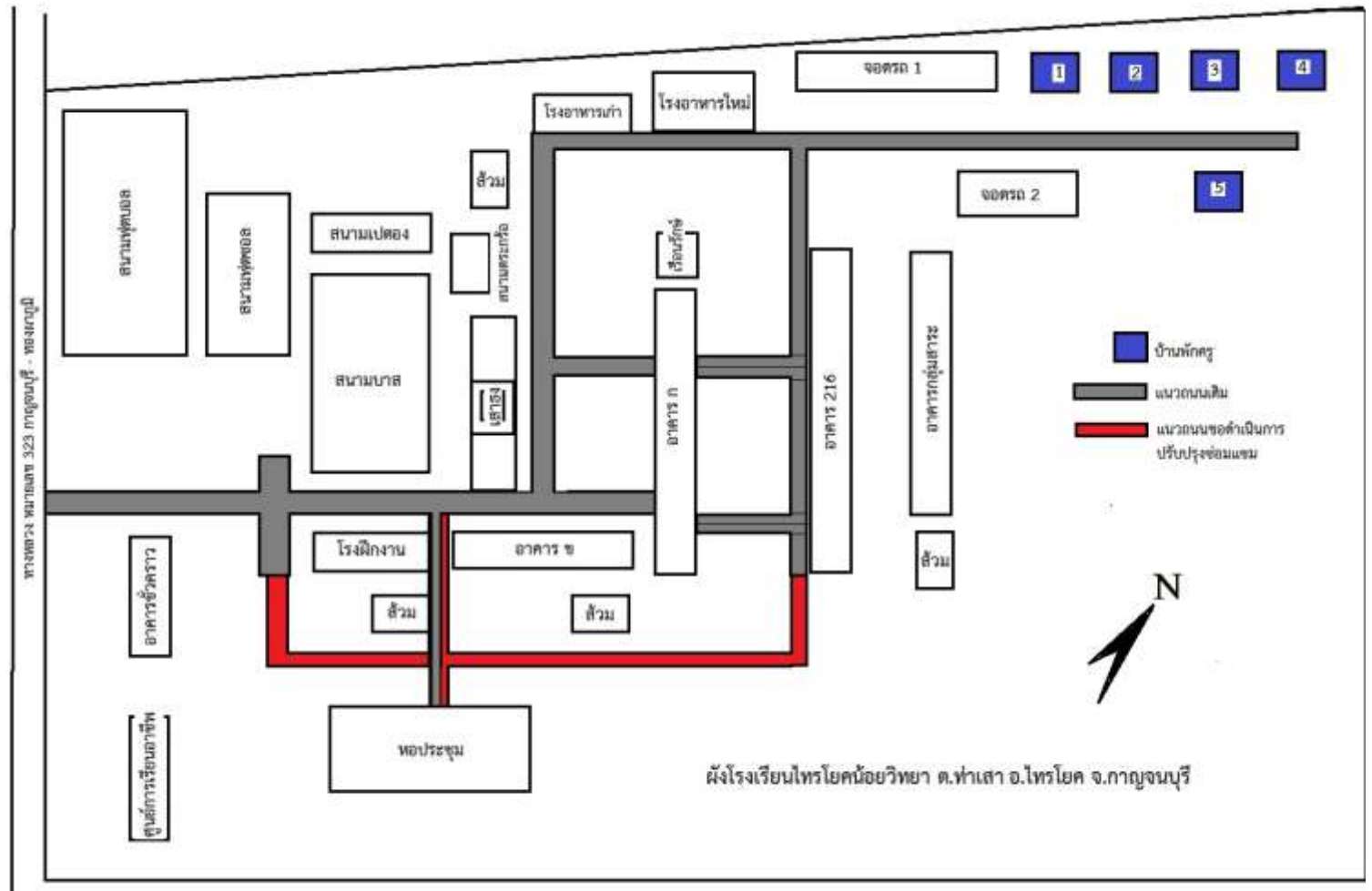

ภาพถ่ายมุมสูงแผนผังโรงเรียนไตรโยคน้อยวิทยา



แผนที่ตั้งโรงเรียนไตรโยคน้อยวิทยา

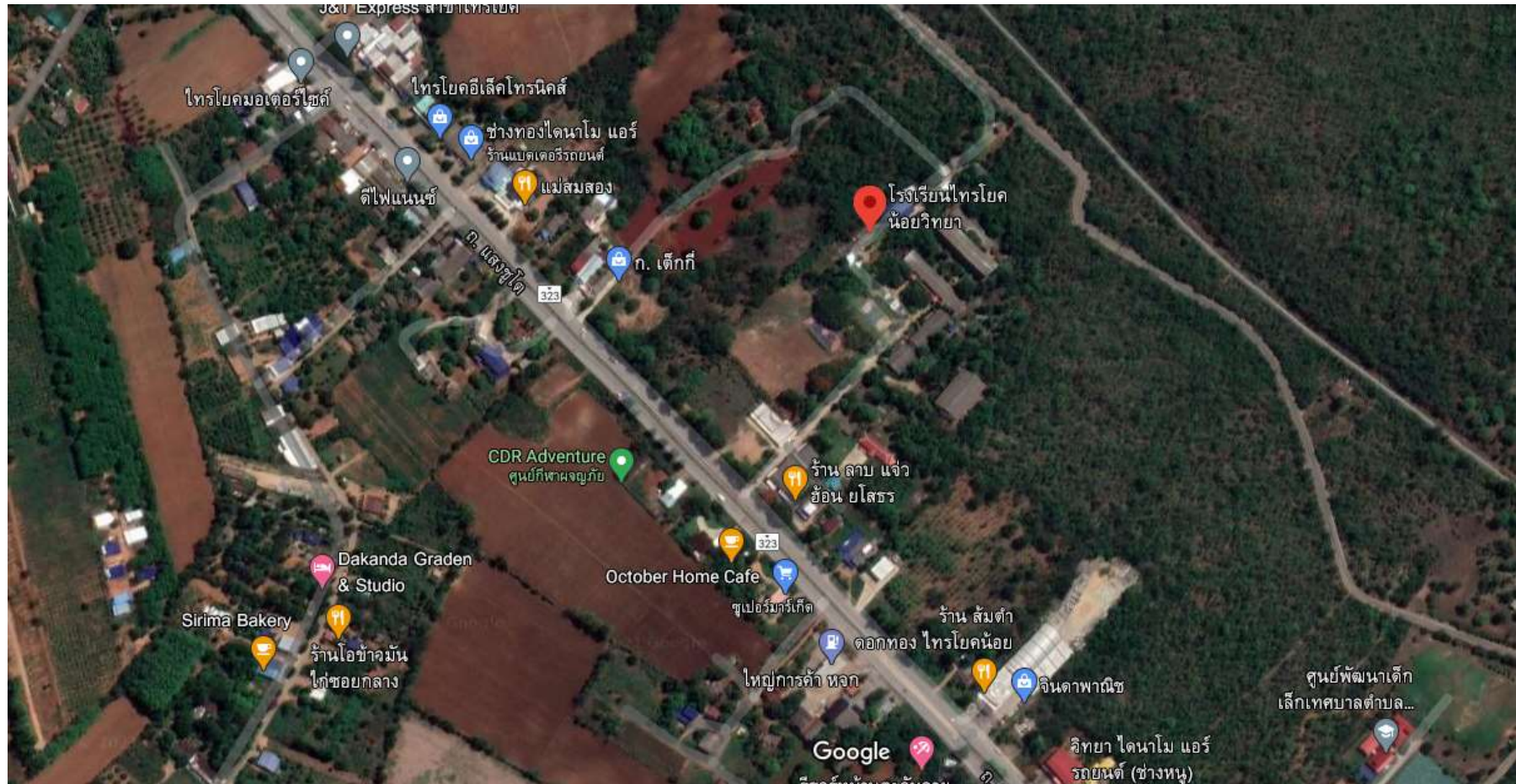

ภาพถ่ายมุมสูงที่ตั้งโรงเรียน



โครงสร้าง ขอบข่ายการบริหารและจัดการสถานศึกษา โรงเรียนไทรโยคน้อยวิทยา ปีการศึกษา ๒๕๖๓

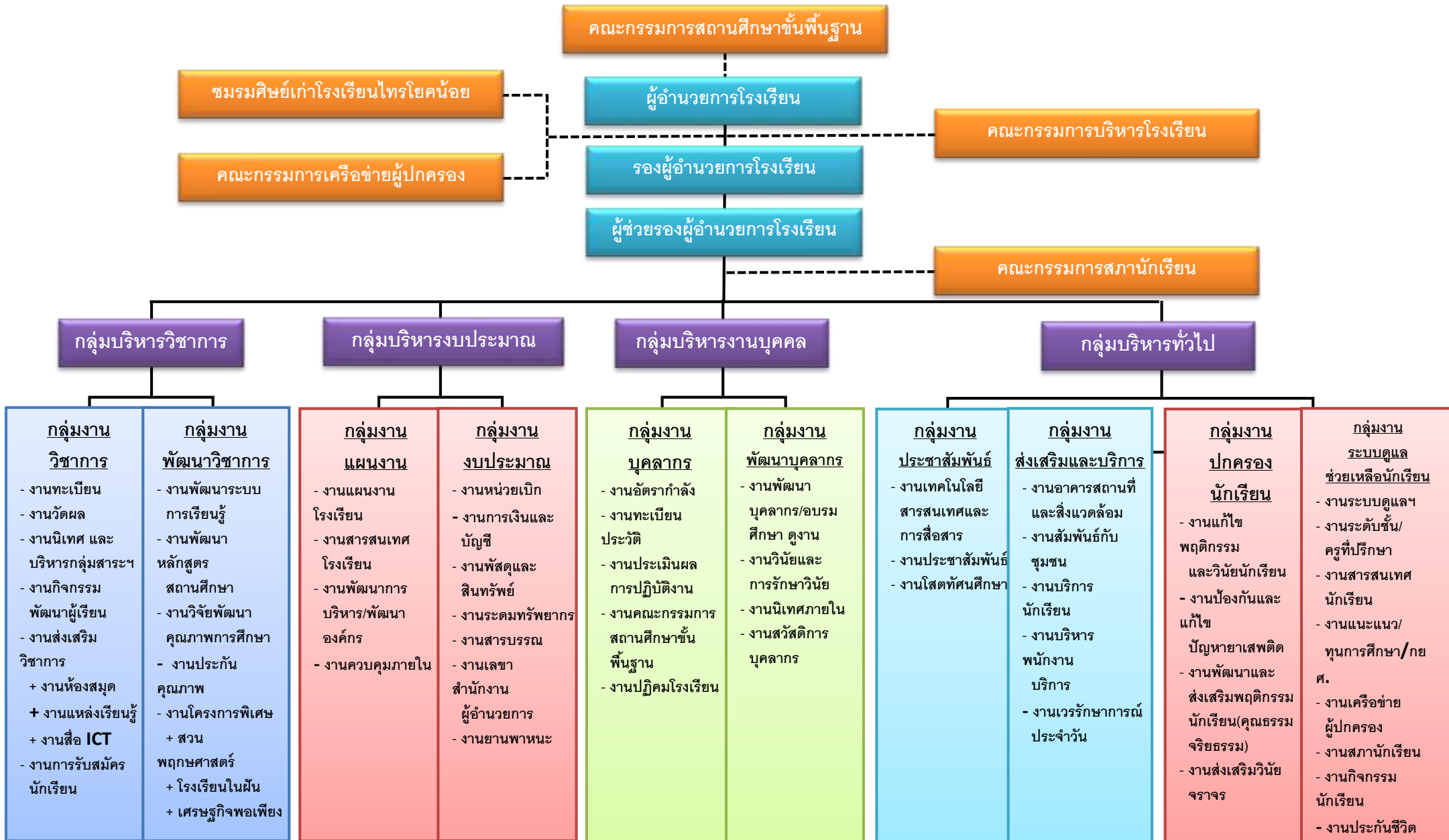

สภาพชุมชนโดยรวม

๑) สภาพชุมชน โดยรอบบริเวณโรงเรียนมีลักษณะ ไม่แออัด มีอาคารบ้านเรือน สิ่งปลูกสร้างถูกต้องตามระเบียบการวางผังเมือง เนื่องจากอยู่ในเขตเทศบาลตำบลน้ำตกไตรโยคน้อย มีตลาดท่าเสา เป็นศูนย์กลางการซื้อขาย มีตลาดนัดทุกวันจันทร์ พุธ ศุกร์ เสาร์ มีศูนย์กลางทางพระพุทธศาสนา คือ วัดน้ำตก เป็นวัดเจ้าคณะอำเภอ ศิลปวัฒนธรรมท้องถิ่นเป็นที่รู้จักกันทั่วไปคือ ประเพณีสงกรานต์ มีสถานที่ราชการ

๖. สภาพชุมชนโดยรวม

สภาพชุมชนโดยรอบบริเวณโรงเรียน มีลักษณะไม่แออัด มีอาคารบ้านเรือนสิ่งปลูกสร้างถูกต้องตามระเบียบการวางผังเมือง เนื่องจากอยู่ในเขตเทศบาลตำบลน้ำตกไตรโยคน้อย มีตลาดท่าเสาเป็นศูนย์กลางการซื้อขาย มีตลาดนัดทุกวันจันทร์ วันพุธ วันศุกร์ และวันเสาร์ มีศูนย์กลางทางพระพุทธศาสนา คือ วัดน้ำตก เป็นวัดเจ้าคณะอำเภอ ศิลปวัฒนธรรมท้องถิ่นเป็นที่รู้จักกันทั่วไปคือประเพณีสงกรานต์ มีสถานที่ราชการคือ หมวดการทางไตรโยค โรงพยาบาลส่งเสริมสุขภาพประจำตำบลท่าเสา และโรงเรียนอนุบาลไตรโยค มีหน่วยงานอื่นสนับสนุนเช่น ธนาคารกรุงไทย ธนาคารเพื่อการเกษตรและสหกรณ์ มีประชากรประมาณ ๓,๘๐๐ คน บริเวณใกล้เคียงโดยรอบโรงเรียนได้แก่ร้านค้า และองค์การบริหารส่วนตำบลท่าเสา ผู้ปกครองส่วนใหญ่จบการศึกษาระดับประถมศึกษา อาชีพหลักคือรับจ้างทั่วไป และเกษตรกรรม ส่วนใหญ่นับถือศาสนาพุทธ ฐานะทางเศรษฐกิจ/รายได้โดยเฉลี่ยต่อครอบครัวต่อปี ๗๐,๐๐๐ บาท จำนวนคนเฉลี่ยต่อครอบครัว ๓ คน ร้อยละ ๔๐ เป็นคนเชื้อสายพม่า มอญ กระเหรี่ยง มีเขตพื้นที่บริการ ๗ หมู่บ้านได้แก่ ๑. หมู่บ้านพุ่มวง-พุ่มง ๒. วังใหญ่ ๓. ช่องแคบ ๔. วังกระแจะ ๕. พองกะ ๖. พุตะเคียน ๗. พุเตย